



**Il contrasto alle pratiche commerciali sleali e l'attività dell'ICQRF**

MASAF- SALA CAVOUR

ROMA- 8 luglio 2025

## L'evoluzione della disciplina nazionale sulle pratiche commerciali sleali nella filiera agroalimentare

### Art. 62 del Decreto-Legge 24 gennaio 2012, n. 1\*

- Disciplinava le relazioni commerciali concernenti la cessione di tutti i prodotti agroalimentari con riferimento a:
  - i requisiti di forma dei contratti;
  - le condotte commerciali sleali;
  - i termini di pagamento
- **AGCM**: vigilanza sull'applicazione delle disposizioni e all'irrogazione delle sanzioni ivi previste

### D.M. n.199/2012 (attuazione dell'art. 62)

Relazioni economiche tra gli operatori della filiera connotate da un **significativo squilibrio nelle rispettive posizioni di forza commerciale.**

---

\*convertito, con modificazioni, dalla legge 24 marzo 2012, n. 27

## L'evoluzione della disciplina nazionale sulle pratiche commerciali sleali nella filiera agroalimentare

### Decreto-Legge 51/2015\* (modifica l'art. 62)

*«All'accertamento delle violazioni delle disposizioni di cui ai commi 1, 2 e 3 del presente articolo l'Autorità provvede d'ufficio o su segnalazione dell'Ispettorato centrale della tutela della qualità e della repressione delle frodi dei prodotti agroalimentari del Ministero delle politiche agricole alimentari e forestali o di qualunque soggetto interessato»*

- Cessione di latte crudo: contratti con durata non inferiore a dodici mesi
- Costi medi di produzione latte elaborati da ISMEA
- ICQRF attiva controlli nel settore lattiero- caseario partendo dalla regione Lombardia

Nel periodo 2015-2021 l'ICQRF ha segnalato all'AGCM oltre 50 operatori economici per possibili violazioni dell'art. 62

---

*\*convertito con modificazioni dalla L. 2 luglio 2015, n. 91*

## L'evoluzione della disciplina nazionale sulle pratiche commerciali sleali nella filiera agroalimentare

### Art. 78 del Decreto-Legge 17 marzo 2020 n. 18\*

*...Costituisce pratica commerciale sleale vietata nelle relazioni tra acquirenti e fornitori ai sensi della direttiva (UE) 2019/633 del Parlamento europeo e del Consiglio, del 17 aprile 2019, la subordinazione di acquisto di prodotti agroalimentari, della pesca e dell'acquacoltura a certificazioni non obbligatorie riferite al COVID-19. ... Ai trasgressori si applica una sanzione amministrativa pecuniaria da 15.000,00 a 60.000,00 euro ...*

L'**ICQRF** è incaricato della vigilanza e dell'irrogazione delle relative sanzioni



*\*conv. con mod. dalla Legge 24 aprile 2020, n. 27*

# La Direttiva UE 2019/633 e il D. Lgs. 198/2021



**La Direttiva (UE) n. 2019/633  
(criteri minimi)**

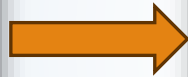

**D. Lgs. 8 novembre 2021, n. 198  
(disposizioni nazionali più rigorose)**

*Attuazione della direttiva (UE) 2019/633 del Parlamento europeo e del Consiglio, del 17 aprile 2019, in materia di pratiche commerciali sleali nei rapporti tra imprese nella filiera agricola e alimentare nonché dell'articolo 7 della legge 22 aprile 2021, n. 53, in materia di commercializzazione dei prodotti agricoli e alimentari.*

- Entrata in vigore del provvedimento: 15/12/2021
- Periodo di 6 mesi per adeguamento dei contratti in corso di esecuzione

## D. Lgs. 8 novembre 2021, n. 198



**BLACK LIST: pratiche commerciali sempre vietate (ART. 4, comma 1)**



**GREY LIST: pratiche commerciali vietate, se non concordate precedentemente nel contratto di cessione o nell'accordo quadro (ART. 4, comma 4)**



**LISTA NAZIONALE: altre 16 pratiche commerciali vietate, non previste dalla Direttiva UE (ART. 5)**

# ICQRF Autorità nazionale di contrasto

Sono passati circa **tre anni** di effettiva e piena applicazione del **D. Lgs. n. 198/2021** da parte dell'ICQRF.

Come ci siamo organizzati nel corso del tempo?

### Segnalazione pratiche sleali

**Istruzioni per denunciare una pratica sleale**

- Modulo di denuncia IT (14,96 KB)
- Modulo di dettaglio IT (23,48 KB)
- Complaint Form EN (13,07 KB)
- Detail module EN (23,08 KB)

Compilare modulo di denuncia e modulo di dettaglio. Le informazioni indicate nei moduli costituiscono elementi essenziali della richiesta di intervento. Anche nei casi in cui i moduli risultino integralmente compilati, l'ICQRF potrà richiedere di fornire notizie ed elementi integrativi e di esibire documenti utili alla valutazione delle denunce. Il modulo di denuncia deve essere sottoscritto da uno o più rap-presentanti legali dell'impresa (da soggetti muniti di procura speciale). È richiesta la perfetta leggibilità dei documenti allegati. Qualora si intendano denunciare più pratiche sleali, anche se poste in essere da uno stesso operatore, è opportuno effettuare più denunce separate, per chiarezza della descrizione delle fattispecie.

Inviare il modulo di denuncia ed il modulo di dettaglio, debitamente compilati e provvisti di tutti gli allegati richiesti, alla casella di posta elettronica: [pratichesleali@mass.gov.it](mailto:pratichesleali@mass.gov.it)

**Normativa di riferimento**

- Direttiva (UE) 2019/633 del 17/04/2019 (457,02 KB)

> Decreto Legislativo n. 198 del 08/11/2021 - (selezionare atto "multilingue" per la versione consolidata)

**Pareri e circolari**

- Prot. N. 308927 del 12/07/2022 - Nota d'interpretazione articolo 2, comma 1, lettera a) l'accordo quadro" (301,25 KB)
- Prot. N. 353227 del 11/08/2022 - Nota di chiarimento alla Nota N.308927 del 12/07/2022 (237,89 KB)
- Prot. N.361948 del 23/08/2022 - Nota di chiarimento sul Floro-vivaismo (197,43 KB)
- Prot. N.563320 del 11/10/2023 - Interpretazione articolo 4 comma 4 lett b del Dlgs 198/2021 (204,46 KB)

# 2022 - 2023 - 1° quadrimestre 2024

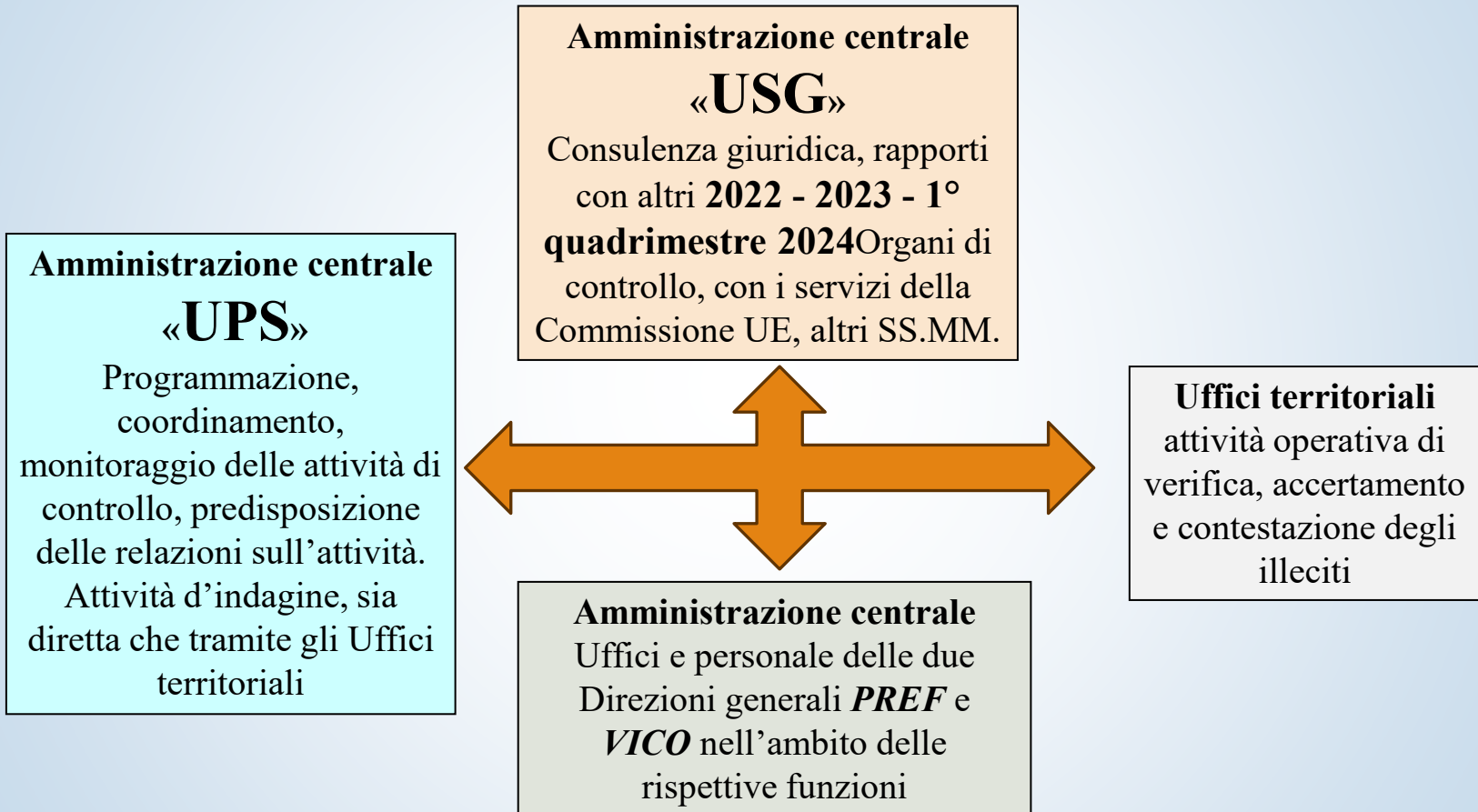

## La riorganizzazione del MASAF (DM. 47783 del 31/01/2024)

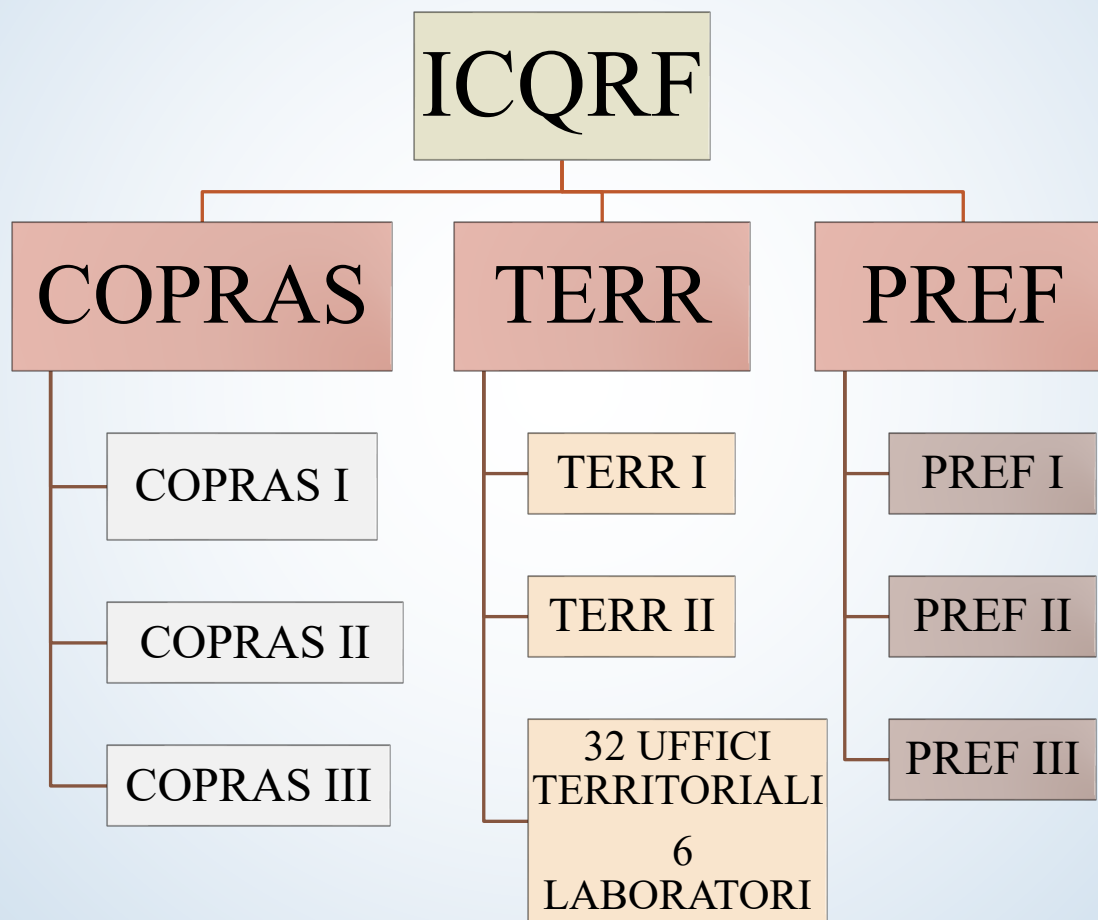



**Amministrazione  
Centrale**  
n. 3 Direzioni  
Generali  
n. 8 Uffici centrali

**Sul territorio**

- n. **32 Uffici** dirigenziali e non
- n. 6 laboratori di analisi

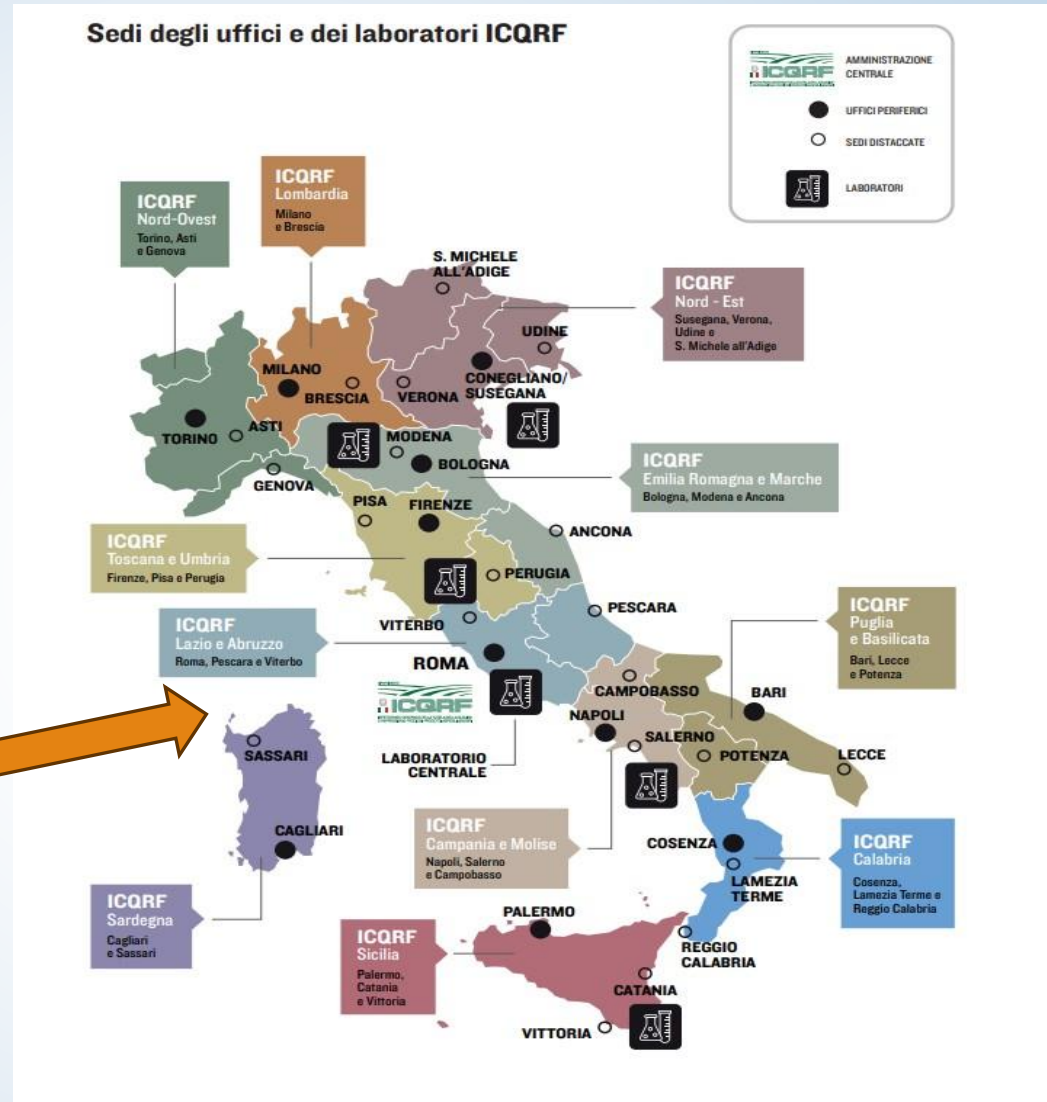
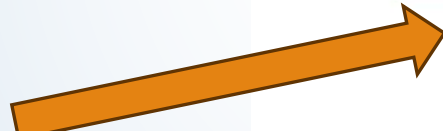



## Collaborazione con GdF e RAC

(art. 8 comma 3 del D. Lgs. 198/2021)

### *Cabina di regia MASAF*

Nell'attività di contrasto alle Pratiche Commerciali Sleali l'ICQRF può avvalersi della collaborazione di:

- Guardia di Finanza
- Comando Carabinieri per la tutela agroalimentare - presso il MASAF



# Collaborazione con ISMEA



## Studi e ricerche



### Anticipare le crisi di mercato

Contributo Ismea al monitoraggio delle filiere Latte, Suini, Carni bovine, Frumento duro, Frumento tenero, Mais, Mele da Tavola, Pomodoro in serra, Pesche, Arance

> Ismea Mercati

[Monitoraggio filiere ISMEA n.3/2024 - Marzo \(4.44 MB\)](#)

[Monitoraggio filiere ISMEA n.2/2024 - Febbraio \(2.17 MB\)](#)

[Monitoraggio filiere ISMEA n.1/2024 - Gennaio \(4.25 MB\)](#)

[Monitoraggio filiere ISMEA - Serie Storica Prezzi e Costi - Gennaio 2020 / Dicembre 2023 \(5.16 MB\)](#)

## Latte bovino - Dinamica prezzi e costi

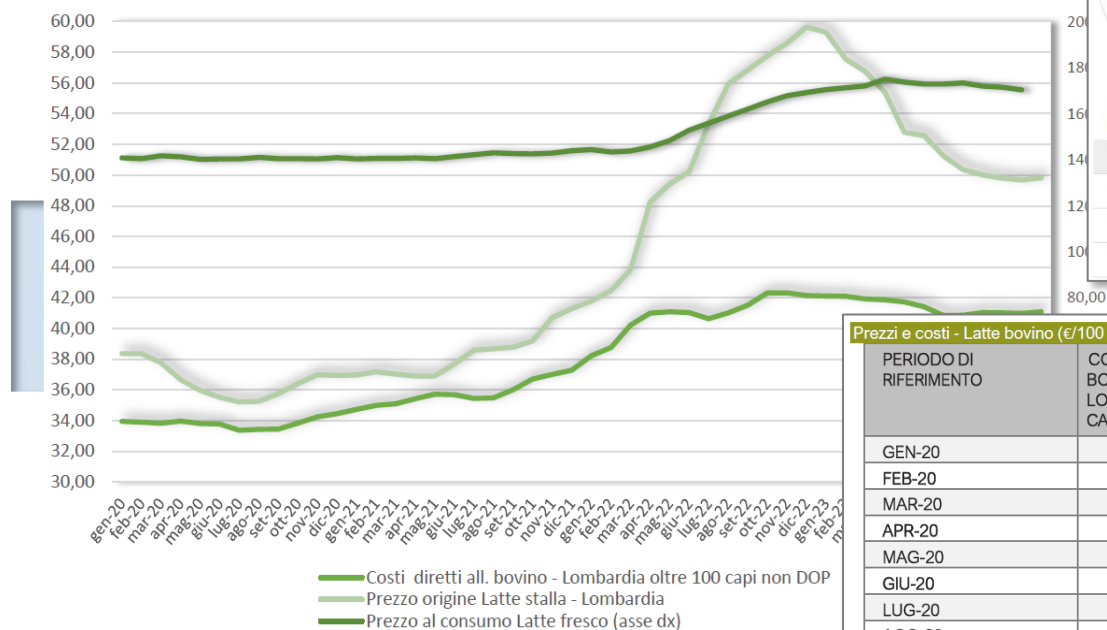

## Prezzi e costi - Latte bovino (€/100 litri)\*

PERIODO DI RIFERIMENTO	COSTI LATTE ALL. BOVINO DA LATTE-LOMBARDIA OLTRE 250 CAPI NON DOP**	PREZZO ORIGINE LATTE STALLA - LOMBARDIA	PREZZO AL CONSUMO LATTE FRESCO
GEN-20	33,95	38,38	140,86
FEB-20	33,91	38,38	140,43
MAR-20	33,84	37,78	141,74
APR-20	33,96	36,66	141,31
MAG-20	33,82	35,98	140,14
GIU-20	33,78	35,53	140,31
LUG-20	33,37	35,23	140,32
AGO-20	33,43	35,26	141,00
SET-20	33,45	35,76	140,42
OTT-20	33,84	36,41	140,48
NOV-20	34,24	36,99	140,30
DIC-20	34,46	36,95	140,94

	2022	2023	2024	Totale
Controlli esterni (ispezioni in loco)	55	213	178	<b>446</b>
Controlli in ufficio	84	275	631	<b>990</b>
Operatori controllati	76	315	325	<b>716</b>

## L'attività dell'ICQRF nel triennio 2022-2024

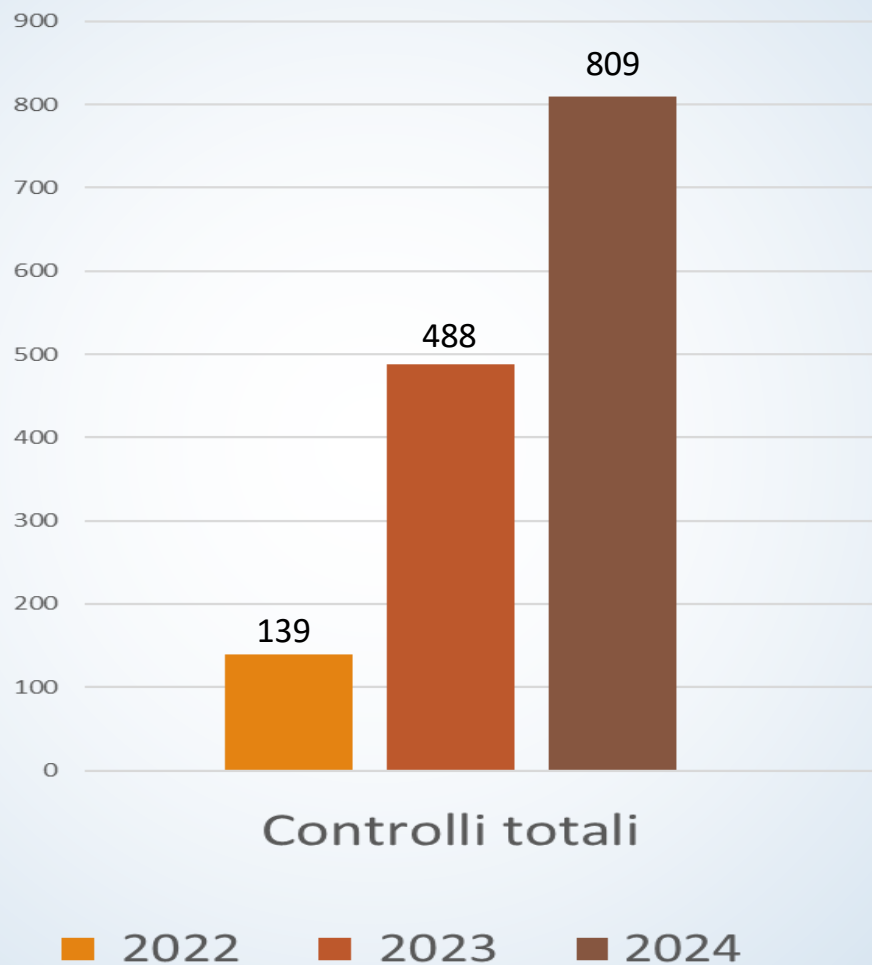

## L'attività svolta da ICQRF nel triennio 2022-2024 per settore

Settore merceologico	2022		2023		2024	
	Controlli totali (n.)	Operatori controllati (n.)	Controlli totali (n.)	Operatori controllati (n.)	Controlli totali (n.)	Operatori controllati (n.)
<b>Carne</b>	37	11	87	40	32	5
<b>Cereali e derivati</b>	-	-	24	21	4	3
<b>Conserven vegetali</b>	3	3	28	18	24	14
<b>Lattiero-caseario</b>	49	23	172	110	441	182
<b>Oli e grassi</b>	14	9	8	6	4	3
<b>Ortofrutta</b>	33	27	163	116	285	109
<b>Vitivinicolo</b>	3	3	6	4	4	4
<b>Altri settori</b>	-	-	-	-	15	5
<b>ICQRF totale</b>	139	76	488	315	809	325

# L'attività svolta da ICQRF nel triennio 2022-2024: controlli e contestazioni

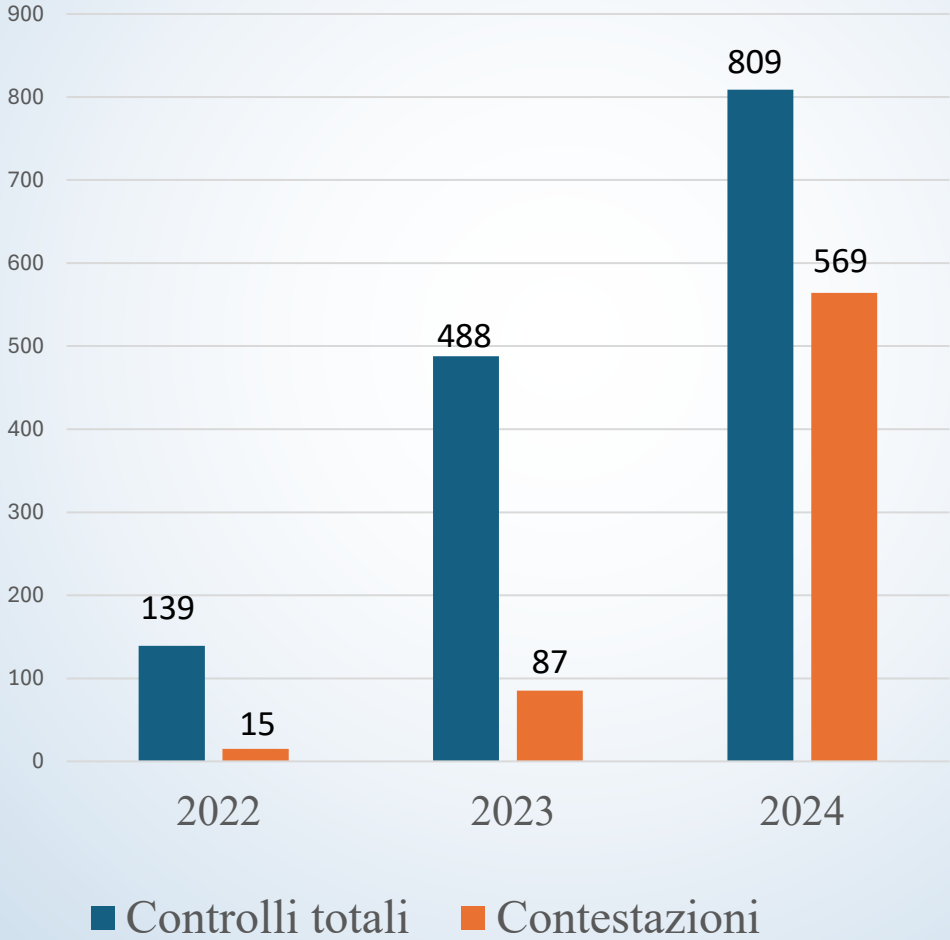

# Grazie per l'attenzione!

**Paolo Tolomei**

MASAF – ICQRF

Direzione Generale per il contrasto alle pratiche  
commerciali sleali

Direttore dell'Ufficio COPRAS I – Contrasto alle  
pratiche commerciali sleali

**E-Mail: [copras1@masaf.gov.it](mailto:copras1@masaf.gov.it)**